



SINDICATO E CONTRAF DEFENDEM NOVA PROPOSTA PELA MANUTENÇÃO DA CASSI

Nas negociações, o banco teve que abrir mão de sua intransigência e avançar nos seguintes pontos, em relação à proposta rejeitada em 2018: o BB manteve a relação contributiva 60% a 40%, por meio da contribuição de 3% sobre cada dependente dos ativos e do pagamento da taxa de administração; aceitou a inclusão dos novos funcionários no Plano de Associados; abriu mão do voto de minerva na diretoria em questões cruciais, mantendo somente para algumas questões operacionais que não alteram direitos dos associados; acatou a cobrança por dependente vinculada ao salário, protegendo os associados de futuros aumentos superiores aos reajustes salariais (saiba mais nas páginas centrais).

As entidades representativas aceitaram levar a proposta à consulta do Corpo Social após o banco anunciar que esta é a última proposta e não aceita qualquer mudança no seu conteúdo. Dada a situação financeira da Cassi, de déficit de R\$ 351 milhões e patrimônio líquido negativo no Plano Associados, a alternativa seria uma intervenção da ANS, com desfecho imprevisível (leia na página 4).

Veja, na tabela ao lado, os valores a serem pagos por algumas faixas salariais para funcionários da ativa e aposentados. Os valores são a soma das contribuições de 4% mais a contribuição por dependente.

A tabela mostra, claramente, que o princípio fundamental do custeio da Cassi, a solidariedade, foi mantido. Quem ganha mais paga mais, quem ganha menos paga menos, de maneira que todos os associados e seus dependentes tenham o mesmo atendimento, independentemente de sua situação funcional. De acordo com os cadastros da Cassi, 27% dos associados não têm dependentes, 40% têm somente 1 dependente, 18% têm 2 e 15% contam com 3 ou mais.

ATIVOS				
Salário	Sem dependente	Um dependente	Dois dependentes	Três dependentes
2.940,34	117,61	167,61	217,61	220,53
4.500,00	180,00	230,00	280,00	330,00
6.000,00	240,00	300,00	350,00	400,00
7.500,00	300,00	375,00	425,00	475,00
10.000,00	400,00	500,00	550,00	600,00
13.000,00	520,00	650,00	715,00	765,00
16.000,00	640,00	800,00	880,00	930,00
20.000,00	800,00	1.000,00	1.100,00	1.150,00
25.000,00	1.000,00	1.300,00	1.425,00	1.490,50

APOSENTADOS				
Aposentadoria	Sem dependente	Um dependente	Dois dependentes	Três dependentes
4.500,00	180,00	270,00	320,00	337,50
6.000,00	240,00	360,00	410,00	450,00
7.500,00	300,00	450,00	500,00	550,00
10.000,00	400,00	600,00	650,00	700,00
13.000,00	520,00	780,00	845,00	895,00
16.000,00	640,00	920,00	1.000,00	1.050,00
20.000,00	800,00	1.100,00	1.200,00	1.250,00

A título de comparação, um usuário do Plano Cassi Família com 40 anos e três dependentes de 35, 10 e 5 anos paga R\$ 2.219,72 mensais para toda a família. Um usuário de 65 anos com uma dependente de 58 paga R\$ 4.052,43. O Plano de Associados é muito menos oneroso, portanto.

SITUAÇÃO FINANCEIRA DA CASSI DECORRE DA INFLAÇÃO MÉDICA

A principal causa da situação financeira da Cassi é a chamada inflação médica. As despesas crescem muito mais rápido que as receitas, estas atreladas aos salários e aposentadorias. Veja, na tabela ao lado, alguns dados e indicadores e tire as suas próprias conclusões.



AUMENTOS ACUMULADOS DE JANEIRO DE 2010 A DEZEMBRO DE 2018	
Inflação medida pelo INPC-IBGE	75 %
Reajuste salarial da ativa	89 %
IPC-FIPE Saúde (gastos com saúde da população da cidade de São Paulo)	96 %
Aumento das despesas do Plano Associados	183 %
VCMH (Variação das despesas médicas e hospitalares das operadoras de planos de saúde)	215 %

SINDICATO E CONTRAF DEFENDEM APROVAÇÃO DA PROPOSTA DA CASSI

**NEGOCIAÇÃO TRAZ
AVANÇOS SIGNIFICATIVOS
E MANTÉM SOLIDARIEDADE**

As negociações sobre o custeio da Cassi começaram em 2015. Desde o início, o BB tentava repassar o custo do plano de saúde para os associados. A Contraf e o Sindicato sempre defenderam uma solução perene da Cassi, mantendo a relação contributiva da 60% a 40% entre banco e associados.

Em 2016, a Contraf e as entidades representativas componentes da mesa de negociações (Anabb, Contec, AAFBB e FAABB) resistiram às investidas do banco, conseguiram manter os direitos dos associados e negociar o Memorando de Entendimentos válido até 2019, que foi aprovado pelos associados. O acordo previa provisório das contribuições dos associados para 4% e uma série de ressarcimentos de despesas pelo BB, de forma a manter a relação contributiva de 60% a 40%.

A gestão da Cassi deveria implementar uma série de medidas de contenção de despesas, preservando os programas de saúde e melhorando o atendimento. Estas medidas não se mostraram eficazes, o déficit da Cassi se acumulou, reservas foram consumidas e foi preciso encontrar nova solução.

Em 2018, o banco rompeu unilateralmente a mesa de negociações, elaborou uma proposta de seu interesse com seus aliados na Cassi. A proposta alterava profundamente o modelo de governança, excluía os novos funcionários do Plano Associados e instituía a cobrança por dependente por faixas salariais, reajustada pela inflação médica. A Contraf e a maioria das entidades representativas foram contra sua aprovação e 70% dos associados disseram não às mudanças.

Custeio

Proposta rejeitada

- 4% de contribuição dos titulares
- Cobrança por dependentes baseada no VRD (Valor de Referência por Dependente) por faixa salarial, reajustado anualmente pela inflação médica
- Contribuição do BB com base em subsídio em cima da contribuição do ativo aos seus dependentes
- Taxa de Administração paga pelo BB sobre a contribuição dos ativos

Contribuição por dependente

Ativos – Mínimo de R\$68,00 por dependente

Aposentados – Mínimo de R\$ 154,00 por dependente

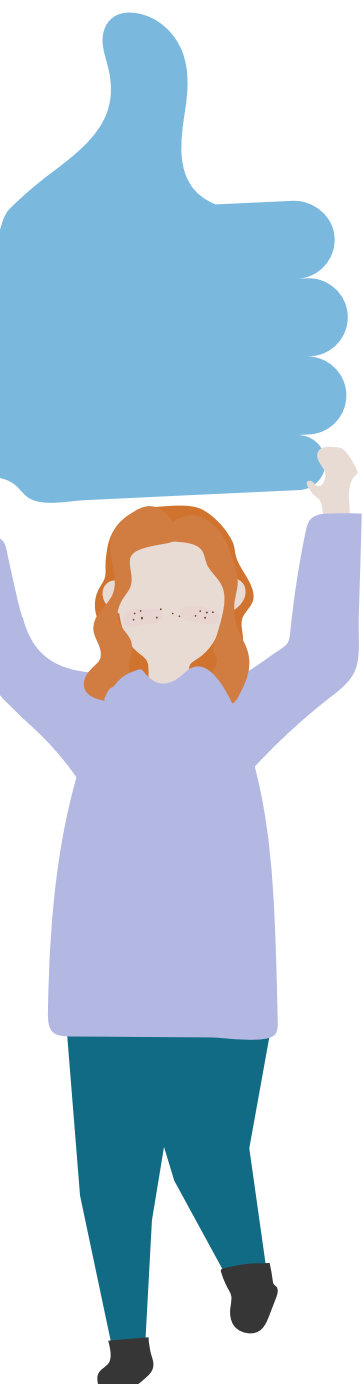

PROPOSTA A SER LEVADA AO CORPO SOCIAL É FRUTO DE NEGOCIAÇÃO

Diante da negativa dos associados, o BB foi obrigado a reabrir as negociações, o que viria a acontecer somente em janeiro de 2019, após a posse do novo governo. A diretoria eleita da Cassi e as entidades representativas criaram um Grupo de Trabalho que elaborou uma proposta de consenso, sugerindo mudanças no custeio e na estrutura organizacional.

O banco não acatou a proposta do GT, começou as negociações de maneira intransigente e apresentou às entidades a mesma proposta que já havia sido rejeitada em votação, agravada com aumento de contribuição dos associados. As entidades rejeitaram de pronto, exigiram respeito, apresentaram várias sugestões e solicitaram uma

série de cálculos atuariais aos técnicos da Cassi. Depois de dez rodadas de negociação, o banco apresentou a proposta final, que dever ser levada à apreciação do Corpo Social.

A proposta mantém a Cassi com auto-gestão em saúde, preservando a participação paritária dos associados na gestão; garante o direito de entrada dos novos funcionários no plano de associados, ajudando na oxigenação do plano; preserva o direito à Cassi para todos os atuais e futuros aposentados: mantém os pontos fundamentais da governança da Cassi e o direito estatutário dos associados de decidir sobre qualquer alteração; mantém o compromisso estatutário do BB com a saúde dos funcionários; e inclui a cobrança por dependente dos associados e do patrocinador e

voto de qualidade na diretoria executiva somente para alguns assuntos operacionais. Além disso, traz novos aportes do BB para recompor a situação financeira precária do plano de saúde.

A proposta é fruto de negociação em uma conjuntura política adversa, em que o governo empossado em janeiro anuncia a privatização de “tudo o que for possível” e não mede esforços para destruir a Previdência Social, cortar direitos trabalhistas, atacar sindicatos e organizações sociais e sucatear os serviços públicos. Diante de tantos ataques, a Contraf e as entidades representativas priorizam, neste momento, a sobrevivência da Cassi para, quando houver conjuntura mais favorável, conseguir novos avanços e incorporar novos direitos.

Proposta atual

- 4% de contribuição dos titulares
- Cobrança por dependentes com base no percentual do salário e reajuste pelo mesmo índice de reajuste dos salários em setembro
- Contribuição do BB de 3% sobre o salário do titular para cada dependente dos ativos até o terceiro dependente
- Taxa de Administração paga pelo BB sobre a contribuição dos ativos retroativa a janeiro de 2019

dependente

- Ativos – Mínimo de R\$50,00 por dependente
- 1º dependente: 1% do salário
 - 2º dependente: 0,50% do salário
 - 3º dependente em diante: 0,25% do salário
- Aposentados – Mínimo de R\$50,00 por dependente
- 1º dependente: 2% do salário
 - 2º dependente: 0,50% do salário
 - 3º dependente em diante: 0,25% do salário
- Teto de R\$300,00 por dependente
Teto de contribuição – 7,5% do salário, somando com a contribuição do titular mais a contribuição por dependente

GOVERNANÇA E DEMAIS ITENS

PROPOSTA REJEITADA	PROPOSTA ATUAL
Alteração de Corpo Social para Assembleia de Associados	Mantém o Estatuto atual
Troca de diretorias entre eleitos e indicados	Não há troca. Banco aceita proposta do GT das entidades
Alternância de Presidência no Conselho Deliberativo	Mantém o Estatuto atual
Voto de Qualidade no Conselho Deliberativo sendo levada à votação todo empate no CD, mas com anuência do patrocinador	Mantém o Estatuto atual
Voto de decisão na Diretoria Executiva para todos os itens de alçada da Diretoria	Voto de decisão apenas em alguns itens operacionais, com justificativa técnica
Exclusão da palavra “aposentados” do Estatuto, passando a chamar de “beneficiários”	Mantém o Estatuto atual
Novos funcionários eram excluídos do Plano Associados	Novos funcionários inscritos no Plano Associados, com autopatrocínio na aposentadoria
Funcionários oriundos dos bancos incorporados não podiam aderir à Cassi	Negociação para incluir na Cassi funcionários oriundos dos bancos incorporados

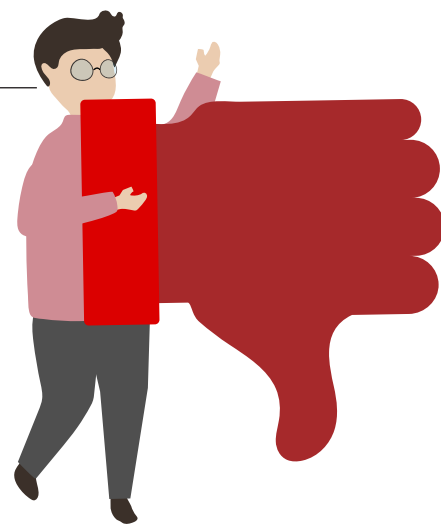

PRESIDENTE DA ANS RECOMENDA

INTERVENÇÃO NA CASSI

Por meio de despacho, presidente em exercício da ANS, Leandro Fonseca da Silva, votou pela instauração de Regime Especial de Direção Fiscal na caixa de assistência dos funcionários do BB

O presidente em exercício da Agência Nacional de Saúde Suplementar (ANS), Leandro Fonseca da Silva, recomendou intervenção da direção fiscal da Cassi. A decisão final cabe ao colegiado.

O voto de Leandro levou em consideração a situação financeira da Cassi, que fechou 2018 com déficit de R\$ 351 milhões no Plano Associados.

Entidades representativas dos funcionários do BB protocolaram em 11 de abril solicitação de reunião com o presidente em exercício da ANS. O objetivo é buscar soluções para o saneamento da Cassi, além de mostrar todos os esforços que estão sendo feitos para que a proposta construída na Mesa de Negociação seja levada ao corpo social.

Caso a intervenção na Cassi seja

aprovada pela ANS, a própria agência reguladora nomeará um diretor fiscal de mercado para analisar a situação da caixa de assistência e determinar a apresentação, pela Cassi, de um programa de saneamento.

“Sabemos do interesse das empresas abertas do ramo de saúde em ralação às nossas vidas. Não resolver a delicada questão financeira pode levar a Cassi à falência. Por isso precisamos ter responsabilidade dobrada nesse momento adverso, para que nossa Cassi se mantenha perene. Além de garantir a entrada de novos recursos financeiros do patrocinador, a proposta também preserva nossos direitos estatutários”, acrescenta o diretor do Sindicato **Rafael Zanon**, que integra a Comissão de Empresa dos Funcionários, que negocia com o BB.

“O problema da intervenção é como sair dela depois, seja com redução de rol de atendimentos ou fim de contratos, ou até mesmo liquidação ou alienação da carteira da Cassi, que abriga cerca de 400 mil assistidos”, acrescenta Zanon.

“O cenário está bastante adverso em relação aos direitos trabalhistas. Não podemos correr o risco de perder nossa Cassi em virtude de uma provável intervenção da ANS. Sabemos dos planos deles para as nossas empresas, que é vender tudo. Assim, precisamos aprovar a proposta para manter nossos direitos e recuperar as finanças da Cassi”, defende **Kleyton Morais**, presidente eleito do Sindicato, lembrando que a proposta foi amplamente debatida com os bancários nas visitas feitas pelos dirigentes sindicais nos locais de trabalho.